



## Räddningstjänsten Öland

### Olycksundersökningsprotokoll Nivå 2

Dnr: 2014-016-01

SOS larmnr: 4247874

Olyckstyp: Brand i byggnad, villa

Adress: [redacted] Borgholms kommun

Datum för olyckan: 2014-01-27

Rapportförfattare: Rutger Thuresson, RCB vid händelsen

Rapporten granskad av: Bengt Andersson, räddningschef

Rapportdatum: 2014-02-03



Bild 1. Det aktuella huset.

## Underlag för rapporten

Insatsrapporten

Egna upplevelser vid händelsen samt efterarbetet med restvärde

## Händelseförlopp

Någon gång mellan 06.00 och 06.30 utbryter en brand i köket. Kvinnan som bor där klarar inte av att agera (släcka eller utrymma) själv, så hon trycker på trygghetslarmet. När hemtjänstpatrullen kommer till platsen är huset rökfyllt och kvinnan ligger på soffan i köket. Hemtjänstpersonalen lyckas få ut kvinnan ur huset och larmar SOS. Kvinnan transporteras till sjukhus av ambulans.

Vid räddningstjänstens framkomst är huset rökigt, men det brinner endast i några glödbäddar i golvet. Dessa släcks med vatten, samt bryts upp och tas ut. Därefter ventileras röken ut.

## Direkta orsaker till olyckan

Branden började i anslutning till en vedspis i köket, se bild 2 nedan.



Bild 2. Vedspisen i köket.

I köket hittades en del stora vedträn, som ses på bilden. Det hittades dock inte mindre stickor som vanligtvis används för att tända en brasa med. Dock stod det på golvet en bensindunk, se bild 3.



Bild 3. Bensindunken, som vid räddningstjänstens framkomst stod på golvet framför vedspisen.

En möjlig orsak till branden kan vara att kvinnan använt bensin för att tända vedträna och spillt ut lite på golvet, varpå branden startade. Denna teori styrks av att det inte var något på golvet som brunnit, utan branden har varit i själva golvet.

### Bakomliggande orsaker till olyckan

Kvinnan, en äldre dam [REDACTED], har haft svårt att sköta sitt hushåll. I huset var det ganska stor oordning. Det fanns även spår av mindre bränder på fler platser i huset, vilket indikerar att detta inte var första gången något hänt, se bild 4 och 5.



Bild 4. Bränd tidning på bordet i köket.



Bild 5. Bränd kalender på skrivbord i sovrummet.

När den aktuella branden uppstod klarade inte kvinnan av att agera själv. Vid hemtjänstens framkomst låg hon på soffan i köket, oförmögen att kunna släcka eller ta sig ut själv. Hade hon inte lyckats trycka på trygghetslarmet hade hon förmodligen legat kvar i röken en längre stund och därmed ådragit sig allvarliga skador eller, i värsta fall, omkommit.

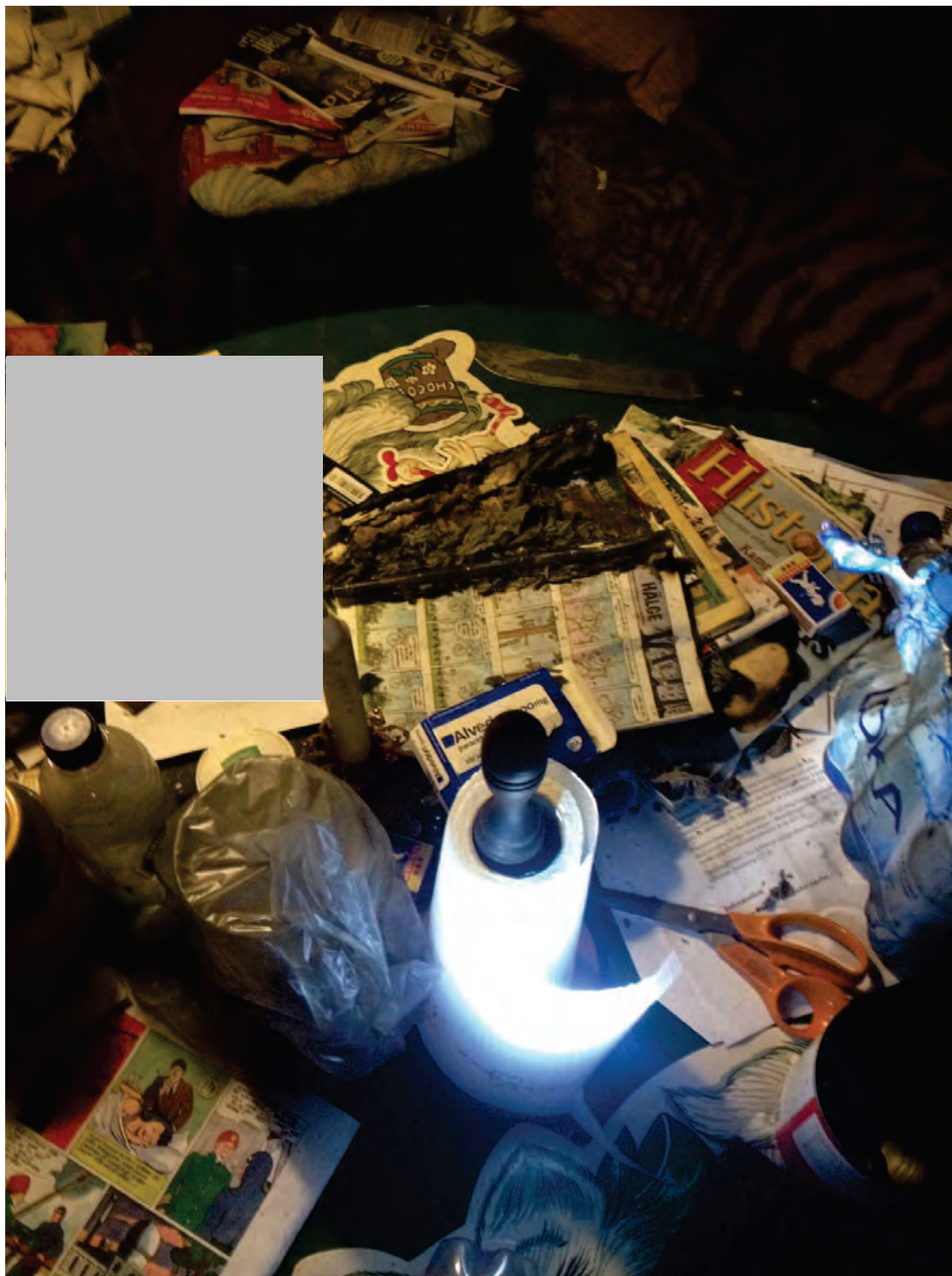
Kvinnan har en nedsatt förmåga att själv agera vid en brand, samt ett beteende som medför en ökad risk för brands uppkomst. Detta indikeras både av teorin om brandens uppkomst, samt spåren efter tidigare incidenter.

### **Räddningsinsatsen**

Det är vid utvärdering av räddningsinsatsen viktigt att ha i åtanke de svårigheter som finns att hantera i samband med utförandet av räddningsinsatser. Exempel på svårigheter:

- Kort/ingen förberedelsestid.
- Behovet av mycket snabb insats = stressmoment.
- Okänd skadeplats/skadeobjekt.
- Organisation – ofta unik för varje insats och i samverkan med andra.

Bl.a. dessa faktorer gör att den helt felfria räddningsinsatsen troligtvis aldrig kommer att genomföras. Men genom att öppet lära från erfarenheter, och dokumentera dessa, säkerställer räddningstjänsten möjligheterna till ständiga förbättringar.

Räddningsinsatsen gjordes främst av hemtjänstpersonalen som fick ut kvinnan ur huset. När räddningstjänsten kom fram återstod egentligen bara eftersläckning och ventilering.

### **Förslag till åtgärder**

Kvinnan tillhör en riskgrupp i samhället. Denna riskgrupp består av personer med nedsatt förmåga att agera vid en brand, samt ett beteende som medför en ökad risk för brands uppkomst. Personer i den här riskgruppen behöver få ett individanpassat, förstärkt brandskydd för att ge dem ett skäligt skydd mot brand i sin egen bostad.

### **Återföring**

Rapport tillsänd:  
RCB Öland  
Styrkeledare Öland