



UPPSALA BRANDFÖRSVAR

Östra distriktet

Svante Pettersson
Brandinspektör
018-7273029

Datum
2010-05-10

Dnr
450.2010.00369

BRANDUTREDNING Undersökningsprotokoll

Anledning till undersökningen

Brand i person vid vårdboende



Vid kontakt med oss i detta ärende, ange Dnr 450.2010.00369.

Uppdragsgivare: Myndigheten för samhällsskydd och beredskap
Undersökning utförd: av Brandinspektör Svante Pettersson
Bilagor: Fotografier

Upplysningar om branden

Larmtid:	2010-03-24
Adress:	██████████ Uppsala
Objektstyp:	Vårdboende, äldre
Startutrymme:	Matsal
Startföremål:	Värmeljus
Brandorsak:	
Insatsrapport:	Finns ej

Granskad av: Brandinspektör Göran Carlsson
Uppsala brandförsvaret

SAMMANFATTNING - ERFARENHETER

Äldre personer, personer med funktionshinder eller t.ex. med demenssjukdom utgör oftare en riskgrupp vad gäller brandtillbud.

Denna brand hade kunnat få allvarliga konsekvenser om ej personalen handlat beslutsamt och snabbt.



Anledning till undersökningen

Brand i persons kläder vid vårdboende

Undersökningen utförd av

Svante Pettersson

Beskrivning av objektet

Branden inträffade vid ett vårdboende för äldre, avdelningen är avsedd för personer med demenssjukdom. Kvinnan satt i en rullstol vid avdelningens matsal. Rullstolen var placerad intill matbordet.

Beskrivning av händelsen

Nedtecknat av [REDACTED], undersköterska

- Jag jobbade kväll och vi höll på att duka av middagen. Vi delade upp arbetsuppgifterna som vi alltid gör och min kollega tog hand om disken medan jag gick till tvättstugan. När jag kom tillbaka så skickade jag henne på rast. Jag började torka av bänkar i köket. Tittade till mina kunder och allt såg bra ut. Bara ca 20 sekunder senare så hör jag hur en av kunderna börja skrika "Det gör ont, sluta sluta. Vad gör du? Det gör ont".

Det första som slog mej var att någon kanske gett sej på henne. Jag kollade ut på tre av dom som satt i soffan och allt var lugnt. Jag ökade stegen in till matsalen där jag möttes av den värsta synen jag kunde tänka mej. Kunden satt med lågor uppöver huvudet. Jag greps av panik!!

Jag hörde min egen röst i mitt huvud som skriker "SLÄCK ELDEN"

Tittar runt mej och ser att jag har ingenting att släcka elden med. Jag börjar slå med mina händer men det gjorde på tok för ont så jag klarade inte det. Såg då att kunden på andra sidan bordet hade en kudde som jag ryckte åt mej och börjar slå med den.

Men då börja det "skvätta" eld på bordet, golvet och på mej. Det var då det slog mej att jag måste kväva elden för att få stopp på den, och då lyckades jag.

Springer och öppnar balkongdörren och sedan springer jag och hämtar min kollega. Jag var i sån fruktansvärd chock så jag fick knappt ut några ord. "Det brinner, det brinner" var det enda jag fick ur mej. När vi kom tillbaka så ringde jag till sjuksköterskan och berättade lite kort om vad som hänt och bad dom komma så fort dom bara kunde.

Sedan tog jag in damen till hennes rum och sköljde av henne i kallvatten.

Sjuksköterskan kom efter ca. 30 min och bestämde sej för att skicka in kunden till Akademiska sjukhuset.

Jag trodde att min kollega hade blåst ut ljusen och hon trodde att jag gjort det. Så det blev ett missförstånd oss emellan. Allt gick så himla fort.

Det som tog eld på kunden var att hon hade en pappershklapp som har plast på baksidan.

Ljuset som det börja brinna av var ett värmeljus som stod på ett fat på bordet.

Hon hade säkerligen dragit åt sej duken som ljuset stod på och sen fått det i knä. Hon brann på den delen som haklappen täckte vilket var mage, bröst och nacke. Eftersom det droppade av haklappen så brann det väldigt mycket i hennes knä, och det hade spridit sej över armarna och händerna. Ljuset brann knappt vid middagen som vi serverar klockan 17.00 och detta var en timme senare. Usch, det är hemskt hur fort det går.



Undersökning

Undersökning på [REDACTED] vårdboende har ägt rum tillsammans med verksamhetschef Lennart Sandström samt den personal som upptäckte branden och släckte patientens kläder.

Primärt brandområde

Kvinnans kläder och haklapp

Startföremål

Värmeljus

Startutrymme

Vårdboendets matsal

Spridningsrisk

Förelåg till den boendes kläder.

Slutsatser /erfarenheter

Kvinnan fick lämna sjukhuset efter vård och enligt vårdpersonalen klarade sig hon sig från framtida men.

Risk för brandtillbud gäller alla åldrar men för äldre personer är riskfaktorerna flera. I detta fall var kvinnan dement och hade en fysiskt nedsatt förmåga. Hon ansågs vara "plockig".

- problem kan uppstå mellan att upprätthålla en "hemmiljö" vad gäller mysfaktorer som t.ex. användandet av levande ljus
- placering av brinnande ljus ska ske på ett säkert sätt för att eliminera risk för brand
- riskanalys bör utföras angående val av kläder och som i detta fall val av haklapp, se sid. 8, bildserie från rekonstruktion
- att ha ständig uppsikt över de boende är önskvärt
- att personalen är utbildad i brandsäkerhet och handlar på ett säker och effektivt sätt vid brandtillbud.

Svante Pettersson



Kopia sänd till:

Aleris äldreomsorg AB
Att: affärsområdeschef Elisabeth Kjettelberg
Granitvägen 5
752 43 Uppsala

Uppsalahem servicebostäder AB
Att: brandskyddsansvarig Patrik Stridfäldt
Box 136
751 04 Uppsala

Uppsala kommun
Att: säkerhetschef Åsa Morén
753 75 Uppsala

Uppsala kommun
Att: uppdragschef Gunilla Åhlander
Äldrekontoret
753 75 Uppsala



Bild 1. Matsalen fotograferad från avdelningens kök. Rullstolens placering.



Bild 2.

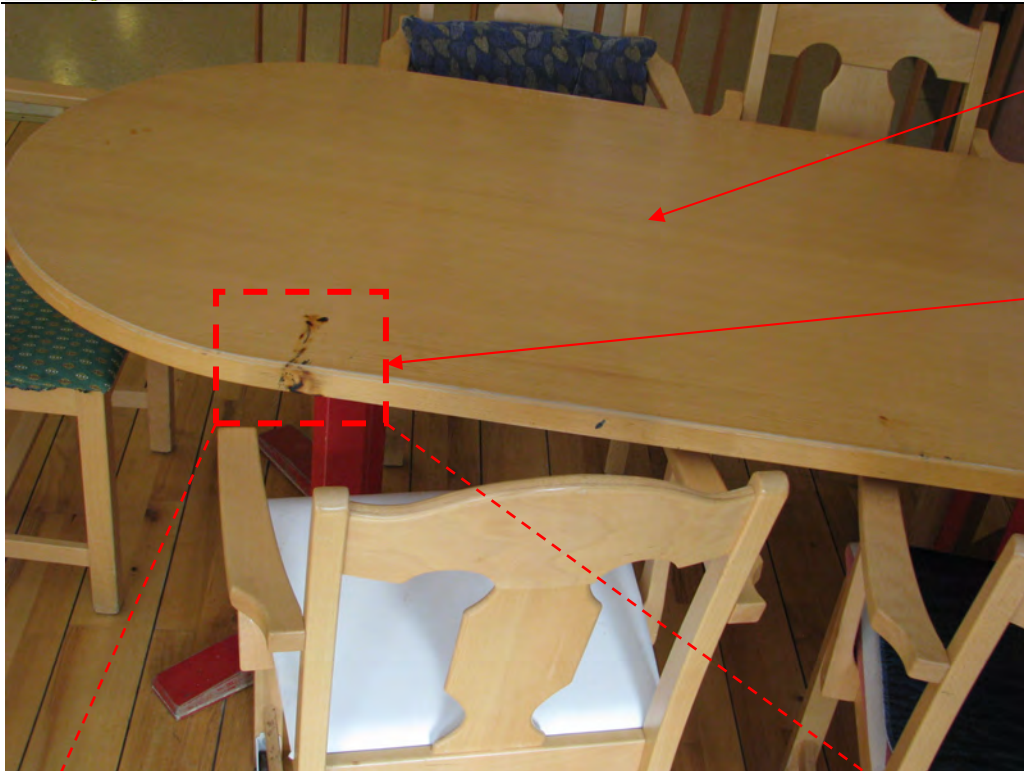

En löpare och ett värmeljus var placerat på bordet

Brandskador på bordet

Bild 3. Platsen där kvinnan satt i sin rullstol.



Bild 4.



Bild 5. Brandskador på golvet.



Bild 6. Engångshaklapp av plast, storlek 65 x 35 cm

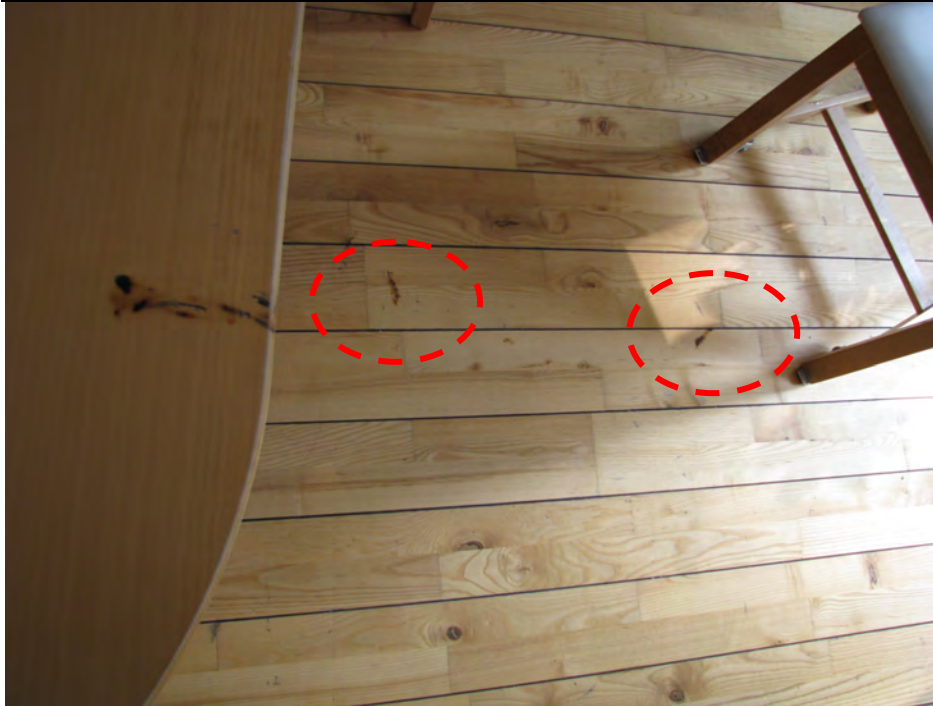

Haklappen antänds med en tändsticka



ca. 10sek.



ca. 17 sek.



ca.25 sek.



ca. 30 sek



ca. 40 sek



ca. 50 sek



ca. 60 sek